

**Miestny úrad mestskej časti Bratislava-Petržalka**

Materiál na rokovanie  
miestneho zastupiteľstva  
dňa 26. októbra 2010

Materiál číslo: 618/2010

**Zámer zriadenia Denného stacionára v Stredisku sociálnych služieb Petržalka, objekt  
Vavilovova ul. 18.**

---

Predkladá:  
Marián Miškanin  
prednosta

Materiál obsahuje:  
1. Návrh uznesenia  
2. Dôvodová správa  
3. Projekt Denný stacionár

Zodpovedný:  
PhDr. Kvetoslava Beňová  
riaditeľka Strediska sociálnych služieb Petržalka  
Mgr. Alena Halčáková  
vedúca oddelenia sociálnych vecí

Spracovateľ:  
PhDr. Kvetoslava Beňová  
riaditeľka Strediska sociálnych služieb Petržalka

Návrh uznesenia:

Miestne zastupiteľstvo mestskej časti Bratislava- Petržalka

s c h v a ľ u j e

zámer zriadenia Denného stacionára v Stredisku sociálnych služieb Petržalka, objekt Vavilovova ul. 18.

ž i a d a

riaditeľku Strediska sociálnych služieb Petržalka predložiť požiadavky vyplývajúce z predloženého projektu do rozpočtu na rok 2011.

## Dôvodová správa

V nadväznosti na zákon č. 448/2008 Z.z. o sociálnych službách ako aj v súlade s regionálnou politikou Mestskej časti Bratislava-Petržalka boli stanovené priority v sociálnej oblasti. Významnou prioritou v sociálnej oblasti je aj vytvorenie nového sociálneho zariadenia pre starých a chorých občanov.

Z demografických rozborov ako aj z reálnych poznatkov o správaní, životnom štýle a sociálnej situácii obyvateľov Petržalky je zrejmé, že nám narastá skupina seniorov vysokého veku až do stavu nesamostatnosti.

Na oddelení sociálnych vecí sa každodenne stretávame s tým, že človek sa žiaľ, môže ocitnúť v ťažkých a v nepriaznivých životných situáciách, ktoré nie je schopný riešiť vlastnými silami. Ťažko chorí občania a seniori sú najviac ohrozenou skupinou. Často ostávajú závislí na pomoci svojich príbuzných a na pomoci celej sociálnej siete.

Nárast obyvateľov v seniorskom veku odkázaných na rôzne formy sociálnej pomoci neustále narastá a núti nás hľadať nový rozmer poskytovanej pomoci. Oddelenie sociálnych vecí vykonáva posudkovú činnosť o odkázanosti na sociálnu službu pri nasledovných druhoch sociálnych služieb:

- zariadenie pre seniorov
- zariadenie opatrovateľskej služby
- denný stacionár
- opatrovateľská služba
- prepravná služba

V I. polroku 2010 žiadalo 106 občanov o posúdenie odkázanosti na sociálnu službu formou celodennej opatrovateľskej služby a denného stacionára. V dennom stacionári sa poskytuje sociálna služba fyzickej osobe, ktorá je odkázaná na pomoc inej fyzickej osoby a je odkázaná na sociálnu službu v zariadení len na určitý čas počas dňa.

Denný stacionár pre seniorov je sociálna služba poskytovaná seniorom, ktorí žijú v rodinách s ekonomicky aktívnymi príslušníkmi rodiny, ktorí im nemôžu poskytnúť celodennú starostlivosť, ale zároveň ich nechcú umiestniť do Zariadenia pre seniorov, resp. čakajú v poradovníku na umiestnenie. Pobytom v dennom stacionári nenastáva vytrhnutie seniora z rodinného prostredia na ktoré sú navyknutí. Čas strávený v dennom stacionári môžu seniori naplniť rôznymi aktivitami podľa ich záujmu a momentálnej nálady. Služba je vhodná aj pre osamelých seniorov, ktorí trpia stratou sociálnych kontaktov.

Denný stacionár plánujeme zriadiť v objekte Strediska sociálnych služieb Petržalka na Vavilovovej 18. Stredisko sociálnych služieb je rozpočtová organizácia Mestskej časti Bratislava-Petržalka poskytujúce starostlivosť tým občanom Petržalky, ktorí sa ocitli v stave sociálnej núdze nasledovné sociálne služby:

- Opatrovateľská služba
- Zariadenie opatrovateľskej služby
- Zariadenie núdzového bývania
- Zariadenie dočasnej starostlivosti o deti

Prostredníctvom denného stacionáru budeme môcť zabezpečiť aj poskytnutie odľahčovacej služby v zmysle zákona č.448/2008 Z.z. par.54. Odľahčovacia služba je sociálna služba poskytovaná fyzickej osobe, ktorá opatruje fyzickú osobu s ťažkým zdravotným postihnutím.

Daná sociálna služba sa poskytuje počas obdobia, v ktorom fyzická osoba, ktorá opatruje, nemôže opatrovanie vykonávať. Cieľom odľahčovacej služby je umožniť fyzickej osobe, ktorá opatruje, nevyhnutný odpočinok na účel udržania jej fyzického zdravia a duševného zdravia. Odľahčovacia služba sa poskytuje na celé dni, najviac 30 dní v kalendárnom roku. V zmysle zákona o sociálnych službách je obec počas poskytovania odľahčovacej služby povinná v rámci svojej pôsobnosti poskytnúť alebo zabezpečiť fyzickej osobe s ťažkým zdravotným postihnutím sociálnu službu podľa jej výberu, a to terénnu sociálnu službu, ambulantnú sociálnu službu alebo pobytovú sociálnu službu v rozsahu najmenej 12 hodín denne.

Konečným cieľom pre mestskú časť je aplikácia nového zákona o sociálnych službách v praxi tak, aby sa zabezpečilo odstraňovanie krízových javov a zlepšovanie kvality života každého jednotlivca tak, aby bola zabezpečená aj jeho dôstojnosť. Z toho dôvodu by sme nemali podceňovať skvalitňovanie a rozširovanie siete sociálnej starostlivosti a sociálnych služieb v Petržalke.

Oddelenie sociálnych vecí navrhuje zapracovať projekt Denný stacionár do rozpočtu na kalendárny rok 2011 do prvku 10.7.3. Budovanie zariadení sociálnych služieb.



# Stredisko sociálnych služieb Petržalka

Mlynarovičova 23, 851 03 Bratislava

**Zadanie :** Projekt Denný stacionár – rozšírenie sociálnych služieb v Stredisku sociálnych služieb Petržalka, objekt Vavilovova 18

**Zadávatel' úlohy :** Miestne zastupiteľstvo mestskej časti Bratislava – Petržalka, zo dňa 2.7.2010, uznesením č.582.

**Termín predloženia úlohy :** 30.8.2010

**Zostaviteľ projektu :** PhDr. Kvetoslava Beňová

Bratislava, 28. septembra 2010

## Identifikácia zostavovateľa projektu

Stredisko sociálnych služieb Petržalka je od 1.3.2003 zriadená rozpočtová organizácia Mestskej časti Bratislava – Petržalka s právnou subjektivitou.

Je poskytovateľom sociálnych služieb v oblasti:

- Poskytovania sociálnej služby v zariadení pre fyzické osoby, ktoré sú odkázané na pomoc inej fyzickej osoby a pre fyzické osoby, ktoré dovŕšili dôchodkový vek na prechodný pobyt, §§ 36, 41 zák. č. 488/2008 Z. z. o soc. službách.  
Riešenie nepriaznivej sociálnej situácie z dôvodu ťažkého zdravotného postihnutia, nepriaznivého zdravotného stavu, alebo dovŕšenia dôchodkového veku.
- Na zabezpečenie nevyhnutných podmienok na uspokojovanie základných životných potrieb v zariadení, § 29 zák. č. 448/2008 Z. z. o soc. službách.  
Bývanie a poradenstva osamelému rodičovi maloletého alebo s maloletým, ktorých život a zdravie sú ohrozené, alebo je ohrozená výchova maloletého.
- Sociálnych služieb na podporu rodiny s deťmi, § 32 zák. č. 448/2008 Z.z. o soc. službách.  
Starostlivosť o deti, ktorým rodičia nemôžu na prechodný čas poskytovať celodennú riadnu starostlivosť z vážnych dôvodov.

Na výkon týchto činností sú prevádzky:

- Zariadenie opatrovateľskej služby, § 36 (kapacita 30 lôžok, objekt Mlynarovičova).
- Zariadenie opatrovateľskej služby, § 36 (kapacita 20 lôžok, objekt Vavilovova 18).
- Opatrovateľská služba, §41 zák. č. 448/2008 Z. z. o soc. službách.
- Zariadenie núdzového bývania a Zariadenie dočasnej starostlivosti o deti (20 lôžok), §§ 29,32 zák. č. 448/2008 Z. z. o soc. službách.
- Stredisko má v správe zverené bývalé objekty materskej školy na Mlynarovičovej, a Vavilovovej.
- Objekt Mlynarovičova prešiel rozsiahlou rekonštrukciou v roku 2007 výlučne z rozpočtu mestskej časti Petržalka, v rozlohe 986 m<sup>2</sup> plochy.
- Čiastkové úpravy boli realizované na objekte Vavilovova 18, celková rozloha 980 m<sup>2</sup>.
- Celkový počet zamestnancov je 77.

**Názov projektu :** **DENNÝ STACIONÁR**

- podľa § 40 zákona č. 448/2008 Z.z. o sociálnych službách a o zmene a doplnení zák.č. 455/1991 Zb. o živnostenskom podnikaní (živnostenský zákon) v znení neskorších predpisov.

**Označenie účelu:**

- rozšírenie sociálnych služieb.

**Forma soc. služby:**

- denný pobyt od 7.00 hod. do 17.00 hod.
- kapacita 10 klientov denne – v súlade s právnou normou o minimálnych požiadavkách na ubytovacie zariadenie č. 353/2006 Zb. (6m<sup>2</sup> /1 os.).

**Cieľová skupina :**

- fyzické osoby, ktoré sa dostali do stavu nepriaznivej sociálnej situácie z dôvodu ťažkého zdravotného postihnutia,
- nepriaznivého zdravotného stavu,
- z dôvodu dovŕšenia dôchodkového veku.

**Výkon činností :**

- pomoc pri odkázanosti na pomoc inej fyzickej osoby,
- sociálne poradenstvo,
- stravovanie,
- záujmová činnosť.

**Prínos projektu pre klienta :**

- Zvýšenie kvality života klientov, zlepšenie psychického a fyzického stavu klienta.
- Podpora sebastačnosti klientov s vytvorením podmienok pre existenciu v prirodzenom rodinnom prostredí.
- Vytvorenie zázemia pre klientov na výkon rôznych terapií a činností a aktivít (biblioterapia, muzikoterapia, arteterapia, aromaterapia, pohybová a pamäťová rehabilitácia, relaxačné činnosti)
- Zabezpečenie kontaktu klienta so spoločenským prostredím.

**Cieľ projektu :**

- čiastočné stavebné interiérové a exteriérové úpravy,
- obnovenie prevádzky denného stacionára
- vyplnenie absencie dennej formy poskytovania sociálnej služby na území MČ Petržalka

**Odôvodnenie výberu druhu sociálnej služby :**

- uznesenie č. 582 Miestneho zastupiteľstva mestskej časti Bratislava-Petržalka zo dňa 2.7.2010

### **Miesto a termín realizácie projektu :**

- objekt Vavilovova 18.
- Rok 2011.

### **Popis projektu :**

- V súčasnosti má uvedené priestory v prenájme na dobu neurčitú občianske združenie Klub modernej gymnastiky Danubia, s rozlohou 206 m<sup>2</sup>, príloha č.1,
- súčasné minimálne úpravy sú len nevyhnutne prispôsobené účelu súčasného prevádzkovania,
- infraštruktúra je zastaralá ,
- v súčasnosti považujeme objekt ako havarijný stav, nakoľko v priestoroch dochádza vlhnutiu stien a podlahy, ktorá je zrejme spôsobovaná závadou potrubí kanalizácie, alebo vodou v zemi. Na túto skutočnosť upozorňovala Danubia písomne SSS. Bola vykonaná obhliadka objektu za prítomnosti zástupcu vodárni a kanalizácií. Stav bol vyhodnotený ako zastaralá budova a únava materiálu.. Pre zistenie a odstránenie závady je potrebné otvoriť kanalizácia v zemi pod úrovňou podláh v priestoroch. Podľa zmluvy o prenájme predmetná záhada spadá do kompetencie Strediska a vzhľadom na nedostatok finančných prostriedkov sa s odstránením závady nepočítalo ani v tomto rozpočtovom roku.
- navrhované úpravy vychádzajú primárnej požiadavky klientely, a bežného standardu pre bezbariérový prístup, príloha č. 2,
- vybavenie interiérového vybavenia podľa potrieb predmetu činnosti, príloha č.3,3a,
- priestory budú upravené na prevádzku denného režimu stacionára v čase od 7.00 - 17. 00 hod.,
- úpravy sú navrhované v súlade s platnými právnymi predpismi : Stavebný zákon, zákon o soc. službách, nariadenie vlády o podrobnostiach o požiadavkách na vnútorné prostredie budov a minimálnych požiadavkách na byty nižšieho štandardu a na ubytovacie zariadenia, zákon o sociálnych službách.
- Prevádzka Denného pobytu, teraz Denný stacionár je sociálna služba, ktorá je schválená zriaďovateľskou listinou Strediska SS. V rámci delimitačných protokolov prešla do kompetencii MČ aj táto prevádzka. Prevádzka pôsobila na Mlynarovičovej s kapacitou 15 klientov. V roku 2006, keď objekt Mlynarovičovej išiel do rozsiahlej rekonštrukcie a prevádzky prechádzali do objektu Vavilovova, pre nedostatok kapacity bola prevádzka denného stacionára pozastavená s tým, že postupnom rekonštrukciou objektu Vavilovova sa bude plánovať kapacita v rámci objektu. Pozastavenie prevádzky taktiež vychádzalo zo skúsenosti, že o túto formu sociálnej služby nebol taký záujem, aby prevádzka fungovala aspoň na 60-70 % kapacity.

### **Priebeh realizácie projektu :**

#### **I. etapa**

- projektová dokumentácia,
- verejné obstarávanie
- začatie a realizácia rekonštrukčných prác nevyhnutných na spustenie prevádzky,
- sanácia interiéru,



- zverejnenie rozšírenia sociálnych služieb a podmienky prijatia klienta,
- vybavenie interiéru,
- kolaudácia,
- súhlasné stanovisko na prevádzkovanie z Úradu verejného zdravotníctva,
- spustenie prevádzky.

### **2.etapa**

- výmena okien, a obnova fasády a zateplenie objektu. Finančné prostriedky použité z dotácie Ministerstva práce, sociálnych vecí a rodiny.

### **Rozpočet projektu :**

- Stavebné úpravy v celkovej výške 27 038,00 € , príloha č. 2.
- Interiérové vybavenie v celkovej výške 12 786,00 € , príloha č. 3.
- Rozpočet výdajov na bežný rok v celkovej výške 39 764 € , príloha č.4.
- Úhrada za poskytovanú sociálnu službu mesačne 154,00 € , príloha č. 5.
- Predpokladaný rozpočet príjmov pri 100%-nej kapacite 13 834,00 € , príloha č. 4.
- Reálne očakávané príjmy pri 60% -nej obsadenosti 8 300,00 € príloha č. 4.
- Ekonomicky oprávnené náklady podľa § 72 ods. 5, zák. č. 448/2008 Z. z. o soc. službách v celkovej výške mesačne na 1 klienta 712,58 €.
- Prevádzkové náklady na 1 klienta sú 647,63 € mesačne.
- Počet plánovaných zamestnancov : 4 z toho 1x rehabilitačná sestra ā 5 hod./deň,  
2x opatrovatel'ka ā 8 hod./deň,  
1x upratovačka ā 4 hod./deň.  
Personálny kľúč je v súlade s prílohou č. 1 zák. č. 448/2008 Z. z. o sociálnych službách.
- K 31.12.2011 pripraví Stredisko sociálnych služieb odpočet o projekte denný stacionár.
- K 30.3.2013 Stredisko sociálnych služieb predloží do MZ vyhodnotenie roku 2011 projektu denný stacionár.

Za vypracovanie projektu zodpovedná : PhDr. Kvetoslava Beňová

Za ekonomickú časť zodpovedná : Boskovičová Lýdia, Martanovičová Tamara

Za prevádzkovú časť zodpovedná : Zelenková, Kolarovičová

V Bratislave, 28 .9 .2010

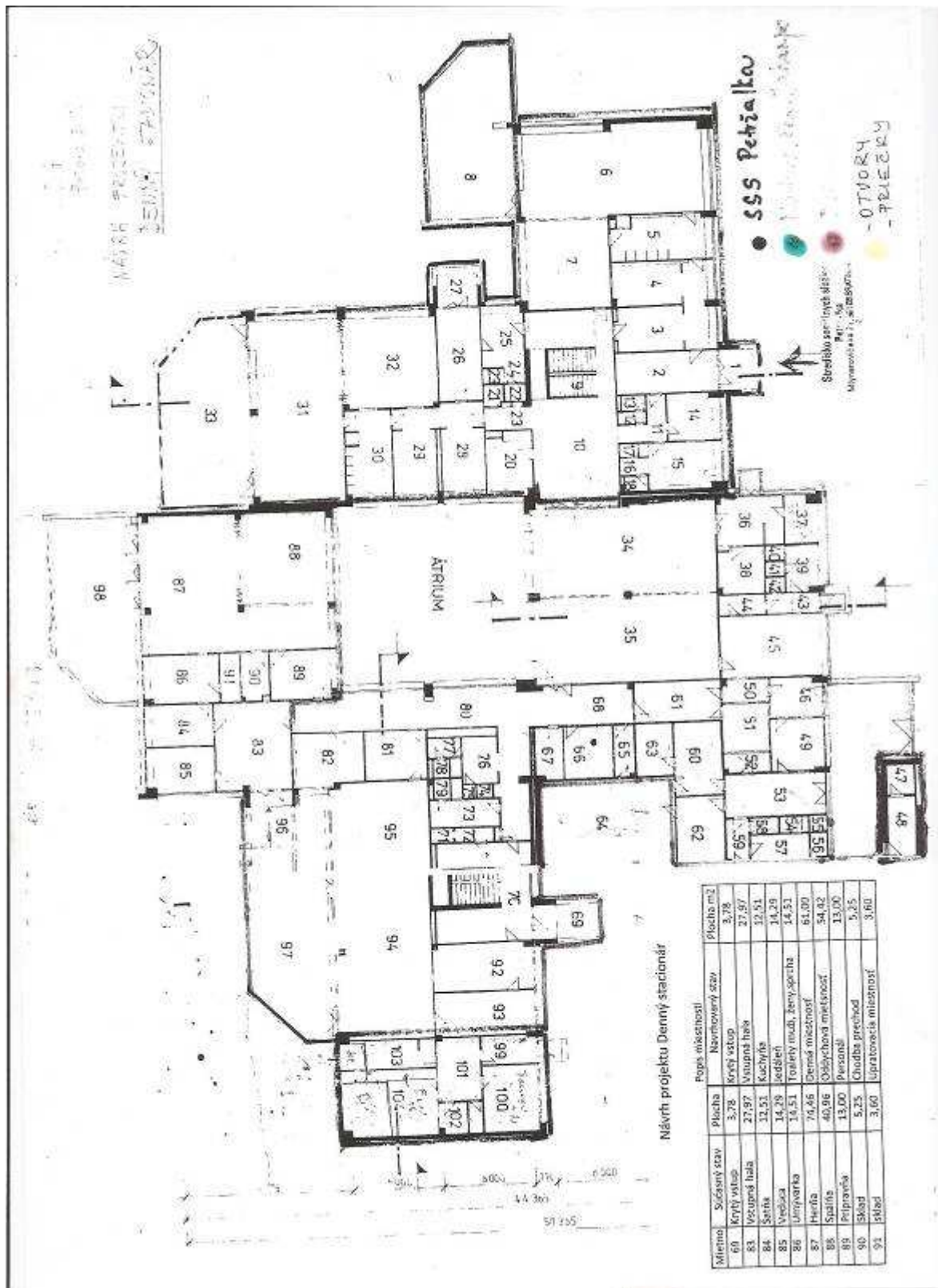

## Návrh projektu Denný stacionár

## Návrh stavebných úprav

Mietnosť číslo	Súčasný stav	Plocha m <sup>2</sup>	Navrhovaný stav	Plocha m <sup>2</sup>	Návrh stavebných úprav
69	Krytý vstup	3,78	Krytý vstup	3,78	izolácia, fasáda
83	Vstupná hala	27,97	Vstupná hala	27,97	bezbarierový vstup, vchodové dvere, podlaha dlažba
84	Šatňa	12,51	Kuchyňa	12,51	dvere, otvor na výdaj stravy, obklad, elektroinšt. práce, vodoinšt. práce
85	Vedúca	14,29	Jedáleň	14,29	
86	Umývarka	14,51	Toalety muži, ženy, sprcha	14,51	vodoinšt. práce, elektroinšt. práce, obklad, dlažba, sanita muži, ženy
87	Herňa	74,46	Denná miestnosť	61,00	sadrokartonová stena, elektroinštalácia
88	Spálňa	40,96	Oddychová miestnosť	54,42	elektroinštalácia
89	Prípravňa	13,00	Personál	13,00	odvetranie, obklad, dlažba, vodoišt. , elektroinšt.
90	Skład	5,25	Chodba prechod	5,25	
91	skład	3,60	Upratovacia miestnosť	3,60	výlevka, odvetranie, obklad, dlažba

## Rozpočet predpokladaných nákladov na stavebné úpravy v €

Murárske a buracie práce		2 064,00	zväčšovanie otvorov, sadrokart.
Vchodové dvere + mreže		500,00	
Dvere a zárubne š.90		950,00	7 ks
Dvere a zárubne š.80		390,00	3 ks
Dlažba, obklad, montáž sanity		2 362,00	70 m <sup>2</sup>
Podlahy PVC		2 345,00	160 m <sup>2</sup>
Elektroinšt. práce		850,00	
Vodoinšt. práce		1 000,00	
Kurenárske práce		500,00	výmena radiatorov , ventilov
Maliarske práce		1 254,00	570 m <sup>2</sup>
Výmena okien		5 560,00	17 ks
Strecha		3 763,00	206 m <sup>2</sup> izol., zatep., klamp. pr.

Fasada	5 000,00	130 m <sup>2</sup> , termoiz. náter
Terasa	500,00	markíza
<b>celkom</b>	<b>27 038,00</b>	

Vypracovala: Boskovičová, Kolarovičová

Dňa 24.8.2010

Stredisko sociálnych služieb Petržalka

Príloha č. 3

### Návrh projektu Denný stacionár

Interierové vybavenie prepokladané náklady

<b>Vstupná hala</b>	počet kusov	cena kus	spolu
Stavaná skriňa	1	250	250
Skriňa na obuv	1	100	100
Stolík	1	30	30
Kreslo	2	70	140
<b>spolu</b>			<b>520</b>

#### **Kuchyňa, jedáleň**

Sporák elektrický	1	400,00	400,00
Umývačka riadu	1	500,00	500,00
Mikrovlnná rúra	1	100,00	100,00
Stôl jedálenský	3	150,00	450,00
Stolička	12	30,00	360,00
Antikorové várnice 10 lit.	6	200,00	1 200,00
Tanierová sada	2	30,00	60,00
Príbor	2	30,00	60,00
Hrnčeky	12	2,00	24,00
Poháre	12	1,00	12,00
Rýchlovarná konvica	1	50,00	50,00
Kuchynská linka s drezom	1	500,00	500,00
Utierky	20	1,00	20,00
Kompótové misky	20	3,00	60,00
Chladnička	1	500,00	500,00
Drobnosti do kuchyne	1	100,00	100,00
<b>spolu</b>			<b>4 396,00</b>

#### **Hygienické zariadenia**

Posuvné madlo	2	30,00	60,00
---------------	---	-------	-------

Sklopné sedátko	1	100,00	100,00
Protišmyková podložka	1	10,00	10,00
Odkladacia polica	1	30,00	30,00
Vešiak na uterák	4	5,00	20,00
Výškovo nastaviteľné sed. Na WC	2	100,00	200,00
Batéria k umývadlu	2	50,00	100,00
Pračka	1	500,00	500,00
Zrkadlo	2	10,00	20,00
Drobné vybavenie	1	100,00	
<b>spolu</b>			<b>1 040,00</b>

### Denná a relaxačná miestnosť

Príloha č. 3a

Obývacia stena	1	500,00	500,00
Koberec	1	500,00	500,00
Knižnica	1	100,00	100,00
Polohovateľné kreslá	6	300,00	1 800,00
Deka	10	20,00	200,00
Stôl konferenčný	2	20,00	40,00
Lampa stojatá	2	30,00	60,00
Komoda - vitrína	1	200,00	200,00
Televízor	1	600,00	600,00
Rádio s CD prehrávačom	1	200,00	200,00
Anténa k TV	1	50,00	50,00
Spoločenské hry	5	40,00	200,00
Písací stôl	1	100,00	100,00
Stolička otočná	1	100,00	100,00
Poličky	3	20,00	60,00
Nástenné hodiny	1	30,00	30,00
Záclony	20	15,00	300,00
Obrazy	3	30,00	90,00
Obrusy	10	20,00	200,00
Vysávač	1	400,00	400,00
Rehabilitačné pomôcky			300,00
Válanda	4	200,00	800,00
<b>spolu</b>			<b>6 830,00</b>

### Personál

Šatník - skriňa	4	100,00	400,00
-----------------	---	--------	--------

Pracovný stôl	1	100,00	100,00
Stolička otočná	1	100,00	100,00
Registračka	1	70,00	70,00
PC zostava	1	500,00	500,00
Skrinka + police		100,00	100,00
Kancelárske potreby		25,00	25,00
<b>spolu</b>			<b>1 295,00</b>

<b>Predpokladané náklady na vyb. interieru celkom</b>	<b>12 786,00</b>
---	------------------

Vypracovala: Boskovičová, Kolarovičová

Dňa 24.8.2010

Stredisko sociálnych služieb Petržalka

Príloha č. 4

**Návrh projektu Denný stacionár**  
Rozpočet výdavkov a príjmov na bežný rok

Výdavky na prevádzku 10 klientov/rok	Predpokladané náklady v €	Komentár
Mzdy	19 886,00	2x opatrovatelka 8 hod., rehab. sestr. 5hod., upratovačka 4 hod.
Odvody z miezd	7 000,00	
Cestovné (104,90€ x 4)	420,00	
Materiálové vybavenie	1 500,00	hyg. čist.a prac.materiál
Pracovné odevy	134,00	
Bežná údržba	300,00	
Energie	5 000,00	
Potraviny klienti	3 643,00	raňajky, desiata, olovrant
Zdravotná starostlivosť (4x70€)	280,00	
Stravovanie zam. (1,77x22x12x3 zam.)	1 402,00	
Prídel do SF (1% z miezd)	199,00	
<b>Ročné výdavky spolu</b>	<b>39 764,00</b>	

**Príjmy**

10 klientov x 5,24 úhrada x 22 dní x 12 mesiacov	13 834,00	100% kapacita
<b>Predpokladané ročné príjmy:</b>	<b>8 300,00</b>	60% kapacita

## Rekapitulácia

Stavebné úpravy	27 038,00	príloha č. 2
Interiérové vybavenie	12 786,00	príloha č. 3
<b>Spolu:</b>	<b>39 824,00</b>	
Ročné výdavky na prevádzku	39 764,00	
Príjmy za rok	8 300,00	
Rozdiel	31 464,00	

Vypracovala: Boskovičová, Kolarovičová

Dňa 24. 8. 2010

## Návrh projektu denný stacionár

## Podmienky prijatia

- Denný stacionár je podľa § 40 zákona č. 448/2008 Z. z. o sociálnych službách určený klientom, ktorí sú podľa lekárskeho posudku a sociálneho posudku posúdený na určitý stupeň odkázanosti na pomoc inej fyzickej osoby v stupni hodnotenia II. – V.
- Klientom u ktorých lekár stanovil diagnózu a terapeutický postup, ktorých funkčný stav ( sebestačnosť, kognitívne funkcie, bez poruchy správania) umožňuje pobyt v dennom zariadení a ich zdravotný stav je stabilizovaný a nevyžaduje nepretržitú kvalifikovanú ošetrovateľskú starostlivosť, prípadne hospitalizáciu v nemocnici alebo psychiatrickej liečebni.
- Klient sa preukáže, že nie je nositeľom infekčných a vírusových ochorení.

## Výška úhrady za poskytovanú sociálnu službu

- Prijímateľ sociálnej služby je povinný platiť úhradu za sociálnu službu v sume určenej poskytovateľom sociálnej služby.
- Suma úhrady za sociálnu službu obsahuje sumu úhrady za odborné činnosti ( sociálne poradenstvo, pomoc pri odkázanosti na pomoc inej fyzickej osoby), obslužné činnosti ( stravovanie ) a ďalšie činnosti.
- Výška úhrady je v súlade s ochranou príjmu, majetkových a finančných pomerov prijímateľa SS. Ochrana príjmu je 70 % životného minima.
- Celková výška plnej mesačnej úhrady činí 154,00 € ,čo je 22 násobok dennej sadzby 7,00 € z toho:

a) obslužné činnosti:	stravovanie	3,14 € / deň,	69,08 € / mesiac
b) odborné činnosti:		3,86 €/ deň,	84,92 € /mesiac

V tejto sume je zahrnutá aj čiastka 1,76 € za obed, ktorá sa pravidelne mesačne odvádza dodávateľovi stravy STRAUBYT.

Vypracovala: Kolarovičová

Dňa 24.08.2010



## Stanovisko sociálnej a bytovej komisia zo dňa 22.09.2010

Prítomní: A. Sotníková, O. Adamčiaková, H. Stachová, E. Králiková, V. Palková, R. Pavlík, M. Novota, D. Smolka, R. Stuhl

K bodu: Denný stacionár- Stredisko sociálnych služieb

Členovia komisie berú na vedomie návrh projektu Denný stacionár v objekte Strediska sociálnych služieb na Vavilovovej ul.18.

Prítomní: 9    za: 9            proti: 0            zdržal sa: 0

Členovia komisie odporúčajú riaditeľke Strediska sociálnych služieb zahrnúť do návrhu rozpočtu na rok 2011 finančné prostriedky na realizovanie projektu denného stacionára.

Prítomní: 9    za: 4            proti: 0            zdržal sa: 5

Mgr. Anna Sotníková v.r.  
predsedníčka komisie